

V-Go®: muy sencillo de usar, desde el principio



Guía de inicio para el paciente

Haga que las inyecciones basales y a la hora de las comidas sean algo del pasado. Tome el control con V-Go.

Atención al cliente de V-Go Cares®
Inscríbase para obtener más información sobre V-Go

☎ ¡Llame al 1-866-881-1209 hoy mismo!

🌐 Visite www.go-vgo.com

VGO
WEARABLE INSULIN DELIVERY





“V-Go® cambió enormemente mi vida. Controlar mi A1c ahora es mucho más sencillo”.

– Usuaria de V-Go

Empiece a usar V-Go y manténgase por el buen camino

Aprender algo nuevo puede resultar difícil. Pero le ofrecemos la asistencia que necesita para empezar a usar V-Go y seguir usándolo correctamente.

- Llame al equipo de atención al cliente de V-Go Cares® al 1-866-881-1209 y entérese de qué debe hacer para que colocarse inyecciones basales y a la hora de las comidas sea algo del pasado.

Empiece a usar V-Go hoy mismo y vea lo fácil que es administrarse insulina como un parche.

¿Tiene alguna pregunta? Llame al equipo de V-Go Cares al 1-866-881-1209 o visite www.go-vgo.com.

Día 1: Empiece bien con V-Go®

- No se administre ninguna otra inyección de insulina en combinación con V-Go a no ser que así se lo indique su profesional médico.
- Lleve el V-Go puesto en cualquier lugar del cuerpo donde pueda inyectarse la insulina y en el que el dispositivo permanezca plano cuando se siente, se ponga de pie o se acueste.
- Una vez aplicado el V-Go, asegúrese de presionar el botón de inicio hasta que se bloquee para empezar el flujo de insulina.
- Use los botones de bolo listo y de administración de bolo para administrar la cantidad recetada de insulina (1 clic = 2 unidades) a la hora de las comidas/meriendas.
- Después de 24 horas completas, reemplace el V-Go por un nuevo V-Go cargado. Si se cae el V-Go, reemplácelo inmediatamente por uno nuevo cargado.
- Si tiene preguntas, comuníquese con V-Go Cares® llamando al 1-866-881-1209.
- _____
- _____
- _____

Visite www.go-vgo.com para obtener más información y asistencia para empezar a usar V-Go.

V-Go® sustituye la necesidad de recibir inyecciones basales y a la hora de las comidas

El páncreas secreta insulina naturalmente de dos maneras:¹

- Libera insulina **basal** (de fondo) de forma lenta y constante todo el día para mantener la glucemia dentro de un intervalo limitado durante la noche y entre las comidas.¹
- Libera un **bolo** de insulina (de acción rápida) cuando aumenta la glucosa después de comer algo.¹

En la diabetes tipo 2, disminuye la secreción de insulina.

- **V-Go** ayuda a controlar la diabetes de tipo 2 porque **administra insulina de un modo muy parecido a como el cuerpo la libera naturalmente.**^{*2}

ADMINISTRACIÓN DE INSULINA BASAL Y A LA HORA DE LAS COMIDAS CON V-Go

Lleno de 1 tipo de insulina†, uso por 24 horas



Desayuno

Almuerzo

Merienda

Cena



Flujo constante de insulina las 24 horas (basal)



Administración a pedido a la hora de las comidas (bolo)



Administración a pedido para las meriendas (bolo)

Con V-Go, puede ayudar a controlar su glucemia con solo **1 insulina de acción rápida** y **1 aplicación diaria.**† Esto significa eliminar la necesidad de las inyecciones basales y a la hora de las comidas para ayudar a mejorar el control de la glucemia durante todo el día y a la hora de las comidas.²⁻⁴

*Si sigue las *instrucciones de uso de V-Go para el paciente.*

†Debe usarse una insulina de acción rápida U-100 con V-Go. Humalog® (inyección de insulina lispro [origen ADNr]) y NovoLog® (inyección de insulina aspart [origen ADNr]) se han probado y se consideran seguras para usarse en el dispositivo de administración de insulina portátil V-Go.

Humalog® es una marca comercial registrada de Eli Lilly and Company.

NovoLog® es una marca comercial registrada de Novo Nordisk A/S.

¿Tiene alguna pregunta? Llame al equipo de V-Go Cares al 1-866-881-1209 o visite www.go-vgo.com.

Administración de insulina basal y a la hora de las comidas que se aplica como un parche

Cómo elegir un lugar de aplicación de V-Go^{®5}

- Aplique V-Go verticalmente en **la parte posterior del brazo o en el muslo**, o de forma horizontal en **el abdomen o la espalda** (evitando pliegues de la piel, músculos o huesos).
- Al aplicar V-Go, evite las zonas con mucho vello o afeitelo.
- Asegúrese de que llegue a los botones para manejar el V-Go antes de aplicarlo.

Cárguelo, aplíquelo, úselo⁵

- Cargue el V-Go con insulina de acción rápida.[†]
- Aplique el V-Go en **la parte posterior del brazo o en el abdomen, la espalda o el muslo**.
- Presione el botón de inicio para empezar la infusión de insulina de 24 horas.
- Presione el botón de administración de bolo para administrar insulina a la hora de las comidas.

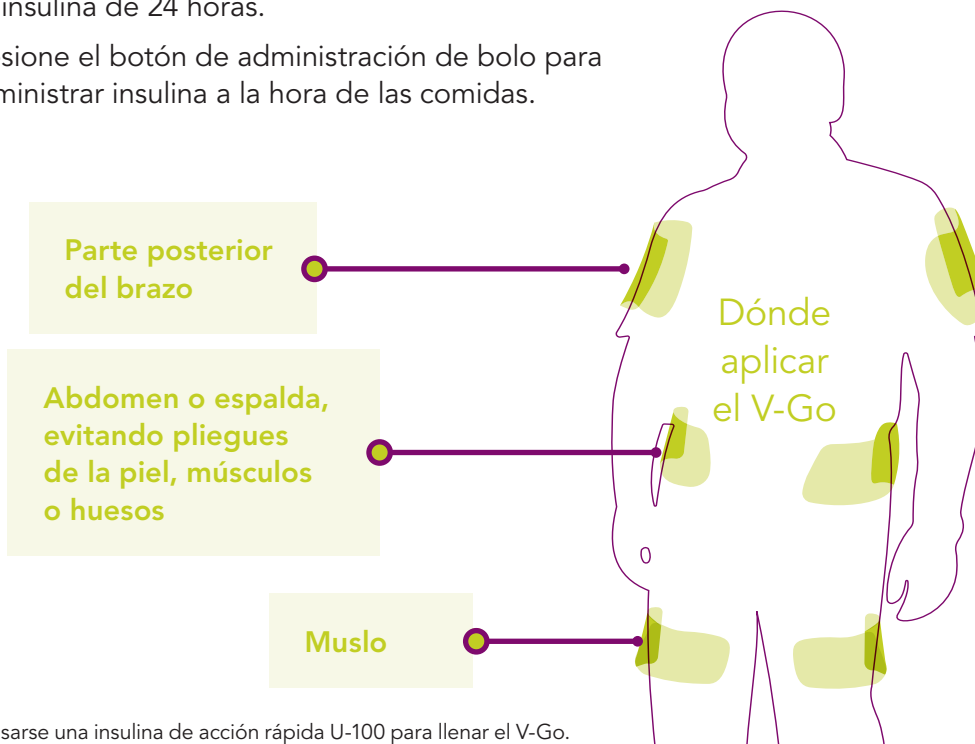
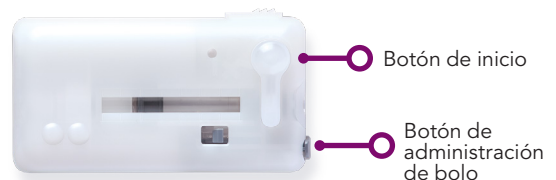

[†]Debe usarse una insulina de acción rápida U-100 para llenar el V-Go.



Atención al cliente de V-Go Cares®: con usted desde el primer día y después

Desde el momento en que comienza a usar V-Go®, el servicio de atención al cliente de V-Go Cares está con usted en cada paso del camino. **Llame al 1-866-881-1209** para enterarse de cómo el equipo de V-Go Cares puede brindarle asistencia con una amplia gama de beneficios.



PREGUNTAS

Estamos aquí para responder sus preguntas. Comuníquese con nosotros y díganos cómo podemos ayudarle.*

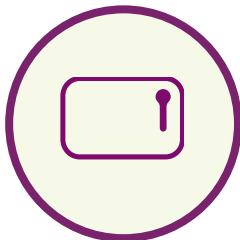

CÓMO USAR EL V-Go

¿Le gustaría aprender más sobre cómo cargar, aplicar y usar el V-Go? Contamos con especialistas en V-Go certificados que pueden brindarle instrucciones paso a paso sin cargo para operar el V-Go, ya sea por teléfono o videochat, en un horario que le resulte conveniente.

Comuníquese con un especialista en V-Go hoy mismo.

- Visite www.vgotraining.com para enviar una solicitud.
- También puede llamar al **1-877-523-1199** para hablar directamente con un especialista en V-Go certificado.



COSTOS Y COBERTURA

V-Go cuenta con la cobertura de Medicare (Parte D) y la mayoría de los seguros comerciales. Si su plan comercial para medicamentos no cubre V-Go, el equipo de V-Go Cares puede presentarle opciones de participación en los costos y facilitar la compra de V-Go.**

*MannKind Corporation no imparte consejos médicos sobre el tratamiento con insulina. Converse sobre todos sus tratamientos médicos con su profesional de la salud.

**Las opciones de participación en los costos no están garantizadas. Se deben reunir ciertas condiciones. Tenga en cuenta que los pacientes que reciban cobertura para medicamentos recetados mediante programas de salud federales, como Medicare, Medicare Advantage, Medicare Parte D, Medicaid, Managed Medicaid, Asuntos de Veteranos (VA), el Departamento de Defensa (DoD) o TRICARE, no pueden utilizar las opciones de participación en los costos que ofrece V-Go.

¿Tiene alguna pregunta? Llame al equipo de V-Go Cares al 1-866-881-1209 o visite www.go-vgo.com.

“Con V-Go®, la calidad de mi día aumenta enormemente. Ya no me preocupa aplicarme la insulina”.

– Jim, usuario de V-Go

92 % 

Para el 92 % de los usuarios de V-Go, es más fácil controlar la diabetes con V-Go que con su tratamiento anterior.⁶

Si tiene preguntas en cualquier momento, llame al servicio de atención al cliente de V-Go Cares® al **1-866-881-1209**.

Información importante de seguridad: Si se necesitan ajustes o modificaciones frecuentes al flujo basal de insulina en un período de 24 horas, o si la cantidad de insulina usada en las comidas requiere ajustes inferiores a incrementos de 2 unidades, el uso del dispositivo de administración de insulina portátil V-Go puede producir hipoglucemia. Pueden presentarse las siguientes condiciones con la administración de insulina con V-Go: hipoglucemia (glucemia baja) o hiperglucemia (glucemia alta). Otras reacciones adversas asociadas con el uso de V-Go incluyen irritación cutánea por la almohadilla adhesiva o infecciones cutáneas en el lugar de la infusión. V-Go no es seguro para las resonancias magnéticas (RM) y se debe retirar antes de cualquier estudio de ese tipo o de una radiografía o tomografía axial computarizada (TAC).

Bibliografía: 1. Niswender K, Basal Insulin Physiology, Pharmacology and Clinical Implications. Postgraduate Medicine. 2011 July;123(4): 17-26. 2. Lajara R, Fetchick DA, Morris TL, Nikkel C. Use of V-Go Insulin Delivery Device in Patients with Sub-Optimally Controlled Diabetes Mellitus: A Retrospective Analysis from a Large Specialized Diabetes System. Diabetes Therapy. 2015 Dec;6(4):531-545. 3. Sutton D, Higdon C, Nikkel C, Hilsinger K. Clinical Benefits Over Time Associated with Use of V-Go Wearable Insulin Delivery Device in Adult Patients with Diabetes: a Retrospective Analysis. Advances in Therapy. 2018 May; 35(5): 631-43. 4. Grunberger G, Rosenfeld CR, Bode BW, Abbott SD, Nikkel C, Shi L, Strange P. Effectiveness of V-Go for Patients with Type 2 Diabetes in a Real-World Setting: A Prospective Observational Study. Drugs Real World Outcomes. 2020 Mar;7(1):31-40. 5. Instrucciones de uso de V-GO. DCN 2560 Rev C. 06/2022. 6. Datos de archivo. Advise Patient Quant. 2019.

mannkind

V-GO, V-GO CARES, V-GO WEARABLE INSULIN DELIVERY y el logotipo de MANNKIND son marcas comerciales registradas de Mannkind Corporation.
US-VGO-0069 12/2022 © 2022 MannKind Corporation

VGO[®]
WEARABLE INSULIN DELIVERY